

全国房屋建筑和市政设施调查软件 使用说明

汇报人：武彦清

住房和城乡建设部信息中心

目录

1 系统概述

2 工作准备

3 任务分配及数据准备

4 房屋建筑调查

5 市政设施调查

6 数据质检和核查

1 系统简介

- 用户面向国家、省、市、区（县）各级主管部门、调查人员、核查人员等。
- 系统提供数据采集功能，实现房屋建筑和市政设施空间信息及相关属性信息的采集。
- 系统提供数据质检和核查功能，可以对调查数据进行质量检查和抽样核查，以保障数据采集质量。
- 系统提供数据汇交审核功能，按区（县）、市、省、国家进行逐级汇交和审核。
- 各级主管部门通过系统，可实时掌握各地数据普查工作进展情况，实现对各地调查要素的统一、集中管理。
- 系统分PC端和移动APP端应用，提供高效、便利、自动化程度高的调查手段，以提高普查工作的质量和效率。

2 工作流程

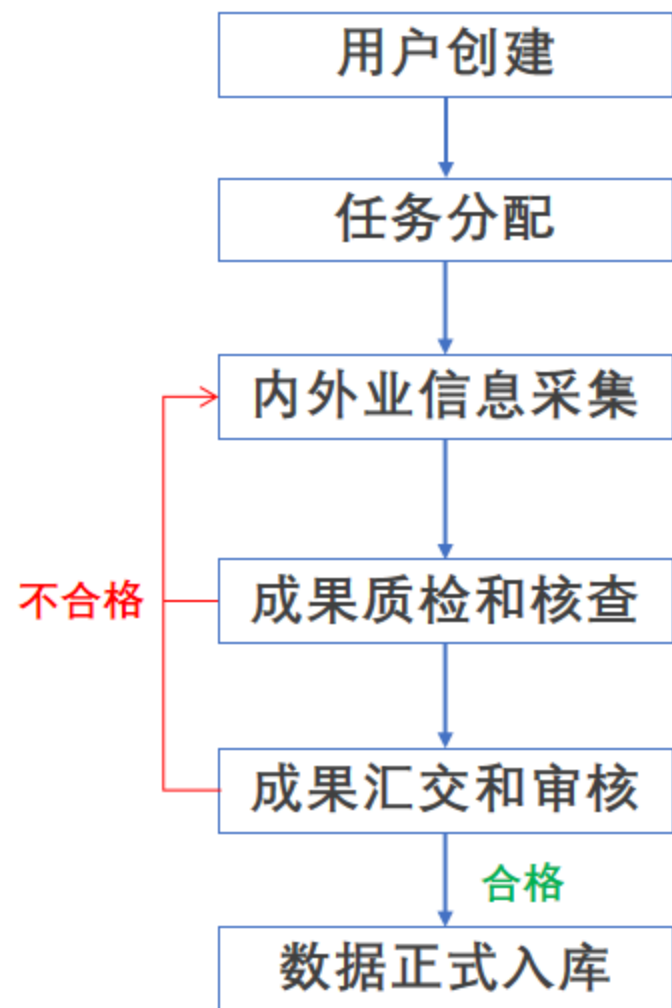

县级以上管理员账户系统自动创建，其它用户可由上级主管部门逐级创建和维护。

将调查区划分基本作业单元并指派调查人员，支持按照区县、乡镇行政区划界线分配任务（**并支持进一步任务细化**）。

一般作业方式为“**先内业**（在PC端根据收集整理的数据资料进行信息录入）、**后外业**（通过移动端APP对调查对象空间和属性信息的核对和补充）、**再内业**（在PC端对调查信息进行修改完善）”。

对调查成果数据进行质量检查和抽样核查，重点检查数据的**准确性、完整性、规范性**等，核查数据**真实性**。

成果按照（区县、地市、省、国家）**逐级汇交、审核**。

形成各级房屋建筑和市政设施普查数据库。

目 录

1 系统概述

2 工作准备

3 任务分配及数据准备

4 房屋建筑调查

5 市政设施调查

6 数据质检和核查

1 调查工作底图制备

1 调查工作底图制备

空间基准：天地图公众版

房屋建筑采集要求

- 建筑物最小采集面积为20平方米，满足最小采集面积的单栋房屋均应单独表示。
- 房屋建筑采集精度中误差优于5米。特殊房屋建筑（高层、超高层房屋建筑），可放宽至10米。
- 房屋建筑数据以面矢量数据集方式汇交。

市政设施采集要求

- 市政设施采集精度中误差优于5米，特殊情况（高山区、山区），可放宽至10米。
- 道路主要采集双向4车道及以上所有主要道路。连接重要设施（医院、学校等）重要道路。
- 市政道路采集道路的中心线。
- 市政桥梁采集桥梁的中心线，与道路重叠，单独图层表示。

1 调查工作底图制备



房山区城镇房屋建筑成果示意图



房山区农村房屋建筑成果示意图

1 调查工作底图制备



房山区市政道路成果示意图

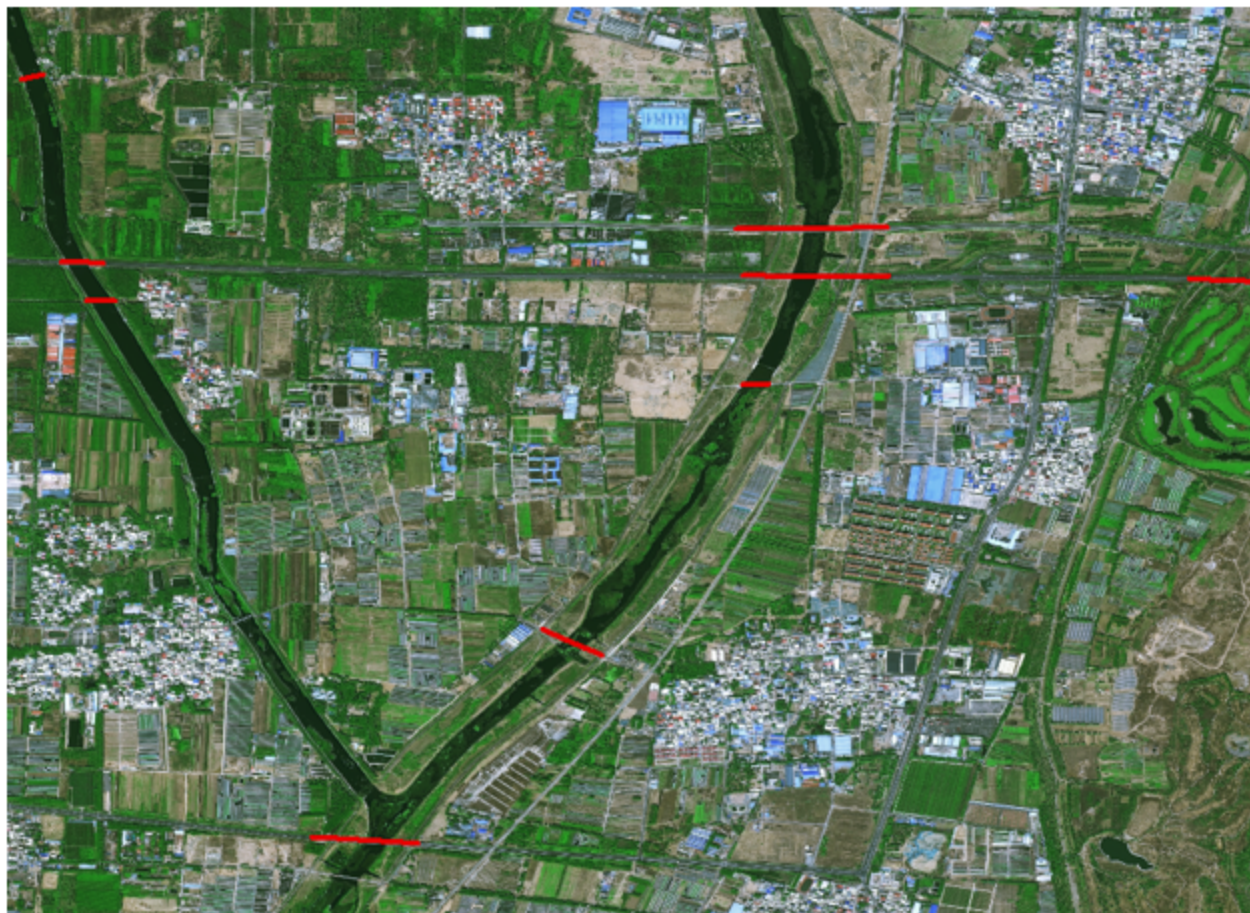

房山区市政桥梁成果示意图

2 系统运行环境准备

◆ PC端

操作系统采用Win7及以上版本，推荐google浏览器、360浏览器。

访问地址：<http://219.142.101.166:8089>

◆ APP端

扫描二维码下载安装APP

手机配置要求：安卓版本6.0以上，内存6GB以上，存储空间64GB以上，支持GPS定位+4G网络，具有拍照功能，推荐华为、小米等主流品牌。

使用安卓手机扫描二维码下载安装（APP
二维码）



系统登录



PC端登录界面

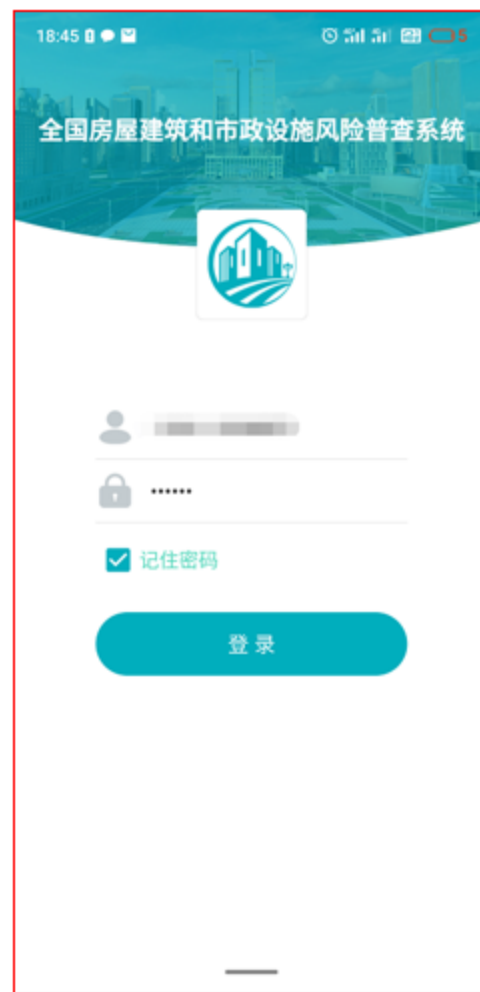

APP登录界面

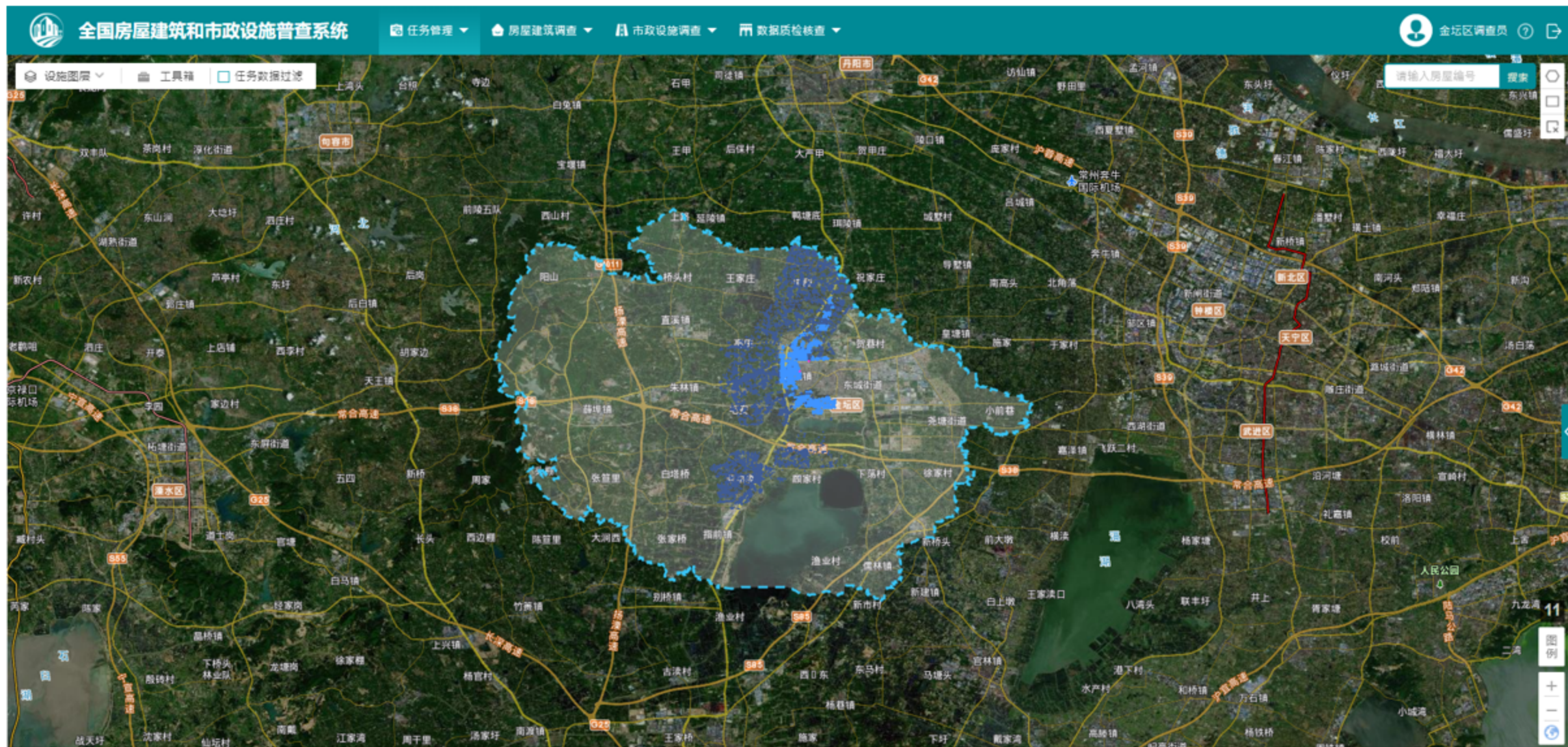



全国房屋建筑和市政设施风险普查

- 房山区
 - 城关街道
 - 拱辰街道
 - 新镇街道
 - 向阳街道
 - 东风街道
 - 迎风街道
 - 星城街道
 - 西路街道
 - 良乡镇
 - 周口店镇
 - 琉璃河镇
 - 阎村镇
 - 窦店镇
 - 石楼镇
 - 长阳镇
 - 河北镇
 - 长沟镇
 - 大石窝镇
 - 张坊镇
 - 十渡镇
 - 青龙湖镇
 - 韩村河镇
 - 霞云岭乡
 - 南窖乡
 - 佛子庄乡
 - 大安山乡
 - 史家营乡
 - 蒲洼乡

新增用户



所属机构 /房山区/新镇街道

行政管理员数量

0

管理员数量

0

管理员拥有的角色 ☒ 房屋 ☒ 道路 ☒ 桥梁 ☒ 供水设施

调查员数量

0

调查员拥有的角色 ☒ 房屋 ☒ 道路 ☒ 桥梁 ☒ 供水设施

普通用户数量

0

普通用户拥有的角色 ☒ 房屋 ☒ 道路 ☒ 桥梁 ☒ 供水设施

核查员数量

0

核查员拥有的角色 ☒ 房屋 ☒ 道路 ☒ 桥梁 ☒ 供水设施密码 ☐ 随机8位, 大小写字母数字的组合☒ 设置相同密码

(设置初始密码, 至少6位)

提交

取消

数据审核

系统管理



主管3

所属机构	是否启用	操作
新镇街道	正常	修改
新镇街道	正常	修改
新镇街道	正常	修改
新镇街道	正常	修改
新镇街道	正常	修改
新镇街道	正常	修改
新镇街道	正常	修改
新镇街道	正常	修改
新镇街道	正常	修改
新镇街道	正常	修改

序号	用户类型	用户描述	主要功能权限
1	行政管理员	该用户为部、省、市、县房屋建筑和市政设施普查主管部门用户，有且仅有一个用户。	该类用户登陆系统主要负责跟踪查看普查工作进度、负责审核下级提交的普查数据以及将本区域普查成果提交至上级审核。
2	管理员	<p>该用户为部、省、市、县房屋建筑和市政设施普查具体负责人员，由本级行政管理员设置和维护，可按需要设置多个管理员账号。</p> <p>考虑到各类调查对象可能隶属不同的部门组织实施，因此管理员可细分为房屋、道路、桥梁、供水四类管理员，也可按任务分工组合设置。</p> <p>如果需要在乡镇基础上进一步细分任务区，可根据实际组织管理需求扩展生成乡镇级管理员，由区县管理员负责账号的创建和维护。</p>	<p>部、省、市管理员可跟踪查看辖区内普查工作进度，对辖区内数据进行质量检查和抽样核查，评定下级提交的数据质量。</p> <p>区县管理员用于普查工作任务区划分、对调查员进行任务指派、进度管理、对调查成果数据进行质量审查。区县管理员可根据需要使用抽样核查功能。</p> <p>区县管理员负责为调查员和核查员分配账号和账号维护。</p> <p>乡镇管理员权限与区县管理员类似，仅体现在管理的数据范围不同。</p>
3	普通用户	部、省、市、县均可设置普通用户，由各级管理员按需分配账号。普通用户也可细分为房屋、道路、桥梁、供水四类普通用户。	该类用户登陆系统仅可对辖区内数据进行查看，不可进行编辑修改等操作。
4	调查员	<p>区县或乡镇一级设置调查员用户，由区县管理员或者乡镇管理员负责分配和维护。</p> <p>调查员可以进行细分为房屋、道路、桥梁、供水四类，也可组合设置。</p>	<p>该类用户为实际数据调查人员，可对管理员指派的任务区范围数据进行编辑修改等操作，并能对上级的质检情况进行整改。</p> <p>区县管理员进行任务划分时，可指派一名调查员作为任务区组长，负责对任务区成果进行质检和提交。</p>
5	核查员	<p>部、省、市、县均可设置核查员用户，负责对调查成果数据进行核查，由管理员负责分配和维护。</p> <p>核查员可以进行细分为房屋、道路、桥梁、供水四类，也可组合设置。</p>	对分配给自己的核查任务进行内外业核查，填写核查结论和建议。

用户信息修改

用户首次登陆系统需完善用户信息方能进入系统。要求实名制使用系统，需要输入真实姓名、身份证号、手机号并修改初始密码，密码要求：6位以上数字和字母组合。



PC端用户信息修改界面。窗口标题为“修改用户信息”，右上角有关闭按钮。表单包含以下字段：

- 用户名：110111101050
- 姓名*：输入框
- 身份证号码*：输入框
- 联系电话*：输入框
- 原密码*：输入框
- 新密码：输入框
- 确认密码：输入框

底部有两个按钮：“提交”和“取消”。

PC端首次登录系统



移动端APP用户信息修改界面。顶部有返回箭头和标题“用户信息修改”。表单包含以下字段：

- 用户名：110111101050
- 姓名*：请填写
- 身份证*：请填写
- 手机号码*：请填写
- 修改密码：修改密码
- 确认密码：(不填写内容, 将不会修改原密码)

底部有一个“保存”按钮。

移动端APP首次登录系统

目录

1 系统概述

2 工作准备

3 任务分配及数据准备

4 房屋建筑调查

5 市政设施调查

6 数据质检和核查

1. 由区县管理员进行操作;
2. 系统提供区县一级行政区划, 支持在区县基础上进一步细化任务区, 可细化到乡镇或村。但是要保证任务区之间不重叠、无任务漏洞。

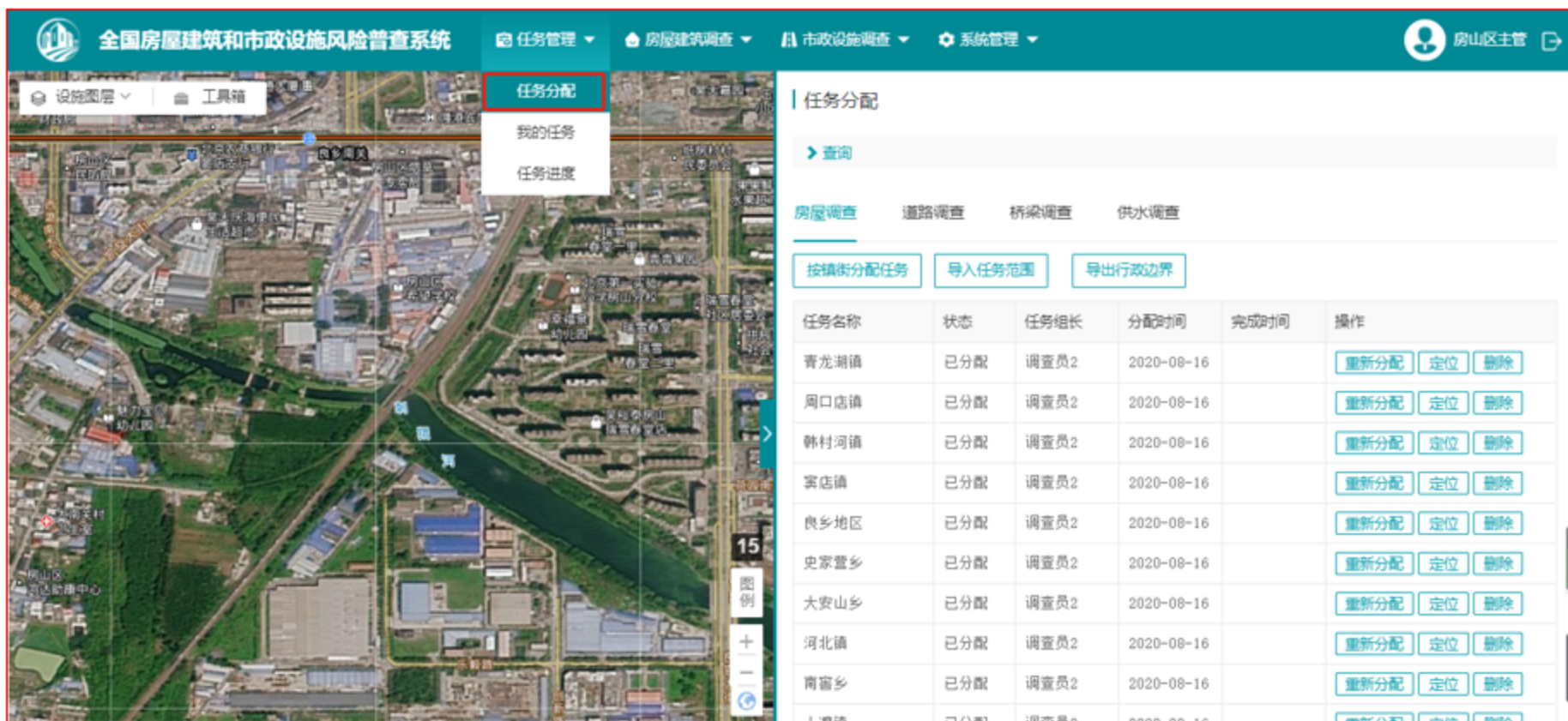

全国房屋建筑和市政设施风险普查系统

任务管理 房屋建筑调查 市政设施调查 系统管理

任务分配

我的任务 任务进度

任务分配

查询

房屋调查 道路调查 桥梁调查 供水调查

按镇街分配任务 导入任务范围 导出行政边界

任务名称	状态	任务组长	分配时间	完成时间	操作
青龙湖镇	已分配	调查员2	2020-08-16		重新分配 定位 删除
周口店镇	已分配	调查员2	2020-08-16		重新分配 定位 删除
韩村河镇	已分配	调查员2	2020-08-16		重新分配 定位 删除
窦店镇	已分配	调查员2	2020-08-16		重新分配 定位 删除
良乡地区	已分配	调查员2	2020-08-16		重新分配 定位 删除
史家营乡	已分配	调查员2	2020-08-16		重新分配 定位 删除
大安山乡	已分配	调查员2	2020-08-16		重新分配 定位 删除
河北镇	已分配	调查员2	2020-08-16		重新分配 定位 删除
南窖乡	已分配	调查员2	2020-08-16		重新分配 定位 删除

2 任务范围数据导入

1. 点击【导入任务范围】，打开新窗口中选择本地存储的任务区数据（shape格式），完成导入。
2. 任务导入完成后，在任务列表中会显示任务分区的数据。



3 任务分配

任务列表中，对应任务列表点击【分配任务】，地图会定位到当前任务区，在任务分配页面中填写相应信息完成任务分配。

The screenshot displays the 'Risk Assessment System' (风险普查系统) interface. On the left, a map shows a geographical area with a blue dashed line indicating a task region. The map includes labels for various locations such as 张家庄村, 梁家铺村, 庄里村, 道沟村, 黄塔村, 蔡树庵村, 清泉寺村, 铁角村, 艾峪村, 公洞铺, 北边桥村, 联合村, 榆林港, 大洼岭, 蒲洼乡, 西太平, 石板房, 义和村, 森水村, and 蓬头村. The map also shows the G95 highway.

On the right, the 'Task Assignment' (任务分配) form is visible. It contains the following fields:

- *任务类型: 房屋调查
- *任务名称: 蒲洼乡
- *行政区划: 北京市, 市辖区, 房山区, 蒲洼乡 (selected)
- *任务组长: [input field] [选择]
- *任务接收人: [input field] [选择]
- *计划完成时间: [input field] 实际完成时间: [input field]

At the bottom of the form are buttons for '保存' (Save) and '取消' (Cancel).

Below the form, a table lists tasks. The '操作' (Operations) column for the '供水调查' (Water Supply Survey) task includes a red-bordered button labeled '分配任务' (Assign Task), along with '定位' (Locate) and '删除' (Delete) buttons.

The top navigation bar includes '数据审核' (Data Review), '系统管理' (System Management), and a user profile for '管理员10' (Admin 10).

4 任务重新分配

已分配的任务区数据，若需要重新指派调查人员，需要选择对应任务区点击【重新分配】，在任务分配界面调整相应信息。系统支持任务删除，原则为谁创建谁删除。

风险普查系统

任务管理

设施图层

工具箱



任务分配

*任务类型房屋调查

*任务名称蒲洼乡

*行政区划北京市市辖区房山区蒲洼乡

*任务组长用户x

*任务接收人用户x 用户x 用户x

*计划完成时间2020-08-31

实际完成时间

选择

选择

保存

取消

审核

系统管理

管理员10

水调查

分配时间	完成时间	操作
2020-08-15		<div>重新分配</div> <div>定位</div> <div>删除</div>

5 任务进度

点击【任务进度】菜单，可以查看任务进展和完成情况。包括未调查、调查中、已调查以及任务总体进度。点击【工作量】可查看任务所有调查员的任务完成情况。

全国房屋建筑和市政设施风险普查系统

任务管理

房屋建筑调查

市政设施调查

系统管理

房山区主管

任务名称

任务分配

计划完成时间

我的任务

任务进度

状态

查询

重置

房屋建筑

道路设施

桥梁设施

供水设施

	任务名称	任务类型	计划完成时间	实际完成时间	任务状态	未调查	调查中	已调查	总体进度	操作
<input checked="" type="checkbox"/>	青龙湖镇	房屋调查	2020-12-31		未完成	37060	25	0	0%	工作量 任务详情
<input type="checkbox"/>	周口店镇	房屋调查	2020-12-31		未完成	26168	322	0	0%	工作量 任务详情
<input type="checkbox"/>	韩村河镇	房屋调查	2020-12-31		未完成	27141	0	0	0%	工作量 任务详情
<input type="checkbox"/>	窦店镇	房屋调查	2020-12-31		未完成	23148	12323	5	0.01%	工作量 任务详情
<input type="checkbox"/>	良乡地区	房屋调查	2020-12-31		未完成	8595	7641	3	0.02%	工作量 任务详情
<input type="checkbox"/>	史家营乡	房屋调查	2020-12-31		未完成	4984	0	0	0%	工作量 任务详情
<input type="checkbox"/>	大安山乡	房屋调查	2020-12-31		未完成	30337	0	0	0%	工作量 任务详情
<input type="checkbox"/>	河北镇	房屋调查	2020-12-31		未完成	13543	0	0	0%	工作量 任务详情
<input type="checkbox"/>	南窖乡	房屋调查	2020-12-31		未完成	3329	0	0	0%	工作量 任务详情
<input type="checkbox"/>	十渡镇	房屋调查	2020-12-31		未完成	9427	0	0	0%	工作量 任务详情

显示第 1 到第 10 条记录，总共 28 条记录 每页显示 10 条记录

<

1

2

3

>

6 离线数据准备

离线数据包：地图数据和调查任务数据。离线地图和任务数据都可通过PC端下载，解压拷贝至指定手机目录。调查任务数据可在app端下载。



目 录

1 系统概述

2 工作准备

3 任务分配及数据准备

4 房屋建筑调查

5 市政设施调查

6 数据质检和核查

房屋建筑调查 (PC端)

[illegible][illegible]

- 若底图房屋数据缺失，在调查列表点击【新增】在地图上绘制房屋（系统提供【编辑多边形】、【绘制矩形】双击鼠标结束绘制。
- 绘制房屋的时候，可借助节点捕捉，适用与与相邻房屋有共边时的房屋绘制。



全国风险普查系统

任务管理 房屋建筑调查 市政设施调查 数据质检核查

调查员2

设施图层 工具箱

请输入房屋编号 搜索

城镇房屋调查

房屋基本信息 抗灾设防基本信息 房屋使用情况及调查结论

返回列表

*房屋类别 ☒ 住宅 ☐ 非住宅

①现场调查情况 ☐ 不需要调查 ☐ 需补充调查

①*单位/小区名称 ①*建筑名称

*行政区划 北京市 市辖区 房山区

韩村河镇

①*建筑地址 地址需要具体到楼号，如：XX路（街/巷）XX号XX小区名XX幢

户数

保存 完成 取消

- 若房屋轮廓数据与实际情况不一致，需要进行编辑修改，系统提供【绘制多边形】【绘制矩形】【修改图形】【移动图形】【分割图形】等工具进行修改图形并填写房屋属性信息，页面点击【保存】完成修改。

- 若底图房屋有，实际没有，点击【删除】完成底图房屋删除。对于已删除的房屋，地图会显示灰色，如果房屋被误删，点击该房屋选择【恢复】，可恢复该房屋的图形和属性信息。

 全国风险普查系统

任务管理 ▾ 房屋建筑调查 ▾ 市政设施调查 ▾ 数据质检核查 ▾

 调查员2

设施图层 ▾ 工具箱

请输入房屋编号 搜索

房屋信息

房屋类别: 城镇住宅房屋
房屋编号: 110111422527
城镇房屋调查>> 农村房屋调查>> **删除**

城镇房屋调查

查询

新增 切换至已删除列表 返回任务

房屋编号	单位/小区名称	地址	调查状态	操作
110111357661			未调查	调查 删除
110111357662			未调查	调查 删除
110111357663			未调查	调查 删除
110111357664			未调查	调查 删除
110111357665			未调查	调查 删除
110111357666			未调查	调查 删除
110111357667			未调查	调查 删除
110111357668			未调查	调查 删除

农村房屋属性复用：针对一户有多个单体建筑，系统提供属性复用工具。在属性填写页面点击【属性复用】，通过地图上选择需要信息被复用的房屋，弹出框显示【确定】则该房屋属性信息被自动填写至正在调查的房屋。

The screenshot displays the '全国房屋建筑和市政设施风险普查系统' (National Rural Housing Survey System) interface. The main window is divided into a map area on the left and a form area on the right. The map shows a rural area with several buildings highlighted in blue. A dialog box titled '信息' (Information) is open, asking '是否确认复用该房屋属性信息' (Are you sure you want to reuse the attribute information of this house?). The dialog has '确定' (Confirm) and '取消' (Cancel) buttons. The form area on the right is titled '农村房屋调查' (Rural Housing Survey) and contains fields for '房屋基本信息' (Basic Information), '房屋建筑信息' (Building Information), and '抗震设防信息及房屋使用情况' (Seismic Protection and Usage Information). The '房屋基本信息' section includes fields for '房屋类别' (House Category), '现场调查情况' (Field Survey Status), '行政区划' (Administrative Division), and '地址' (Address). The '房屋建筑信息' section includes fields for '房屋类型' (House Type), '户主姓名' (Household Head Name), '身份证号' (ID Card Number), '常住人口数' (Permanent Population), '建筑层数' (Building Floors), '自动计算建筑面积' (Automatic Calculation of Building Area), and '建筑面积' (Building Area). The '抗震设防信息及房屋使用情况' section includes a '属性复用' (Attribute Reuse) button. The map area on the left has a search bar and a '设施图层' (Facility Layer) dropdown menu. The bottom of the screen shows a '激活 Windows' (Activate Windows) watermark.

全国房屋建筑和市政设施风险普查系统

任务管理 房屋建筑调查 市政设施调查 数据质检检查

设施图层 工具箱

请输入房屋编号 搜索

农村房屋调查

房屋基本信息 房屋建筑信息 抗震设防信息及房屋使用情况 返回列表

*房屋类别 ☒ 住宅 ☐ 非住宅

☒ 现场调查情况 ☐ 不需要调查 ☐ 需补充调查

*行政区划 北京市 市辖区 房山区 城关街道

*地址 地址需要具体填写到自然村及门牌号。XX村(村民小组)XX路(街/巷)XX号

☒ 房屋类型 ☒ 独立住宅 ☐ 集合住宅 ☐ 住宅辅助用房

☒ 户主姓名 ☒ 身份证号

☒ 常住人口数

☒ 建筑层数

自动计算建筑面积 55.53 (仅供参考, 实际建筑面积以调查填报数据为准)

☒ 建筑面积 (m²)

保存 完成 取消 属性复用

激活 Windows

4

房屋建筑调查 (APP端)

APP端提供在线和离线两种模式的调查方式。默认在线模式，如果需要采用离线模式，则准备好离线包数据后，在我的设置】->【离线模式】开启离线模式。



手机主页面点击【房屋调查】进入任务列表，选择具体任务进入到调查界面；地图工具栏点击【调查】，地图选中要调查的房屋，弹出框中选择【调查上报】，进入信息填写界面。

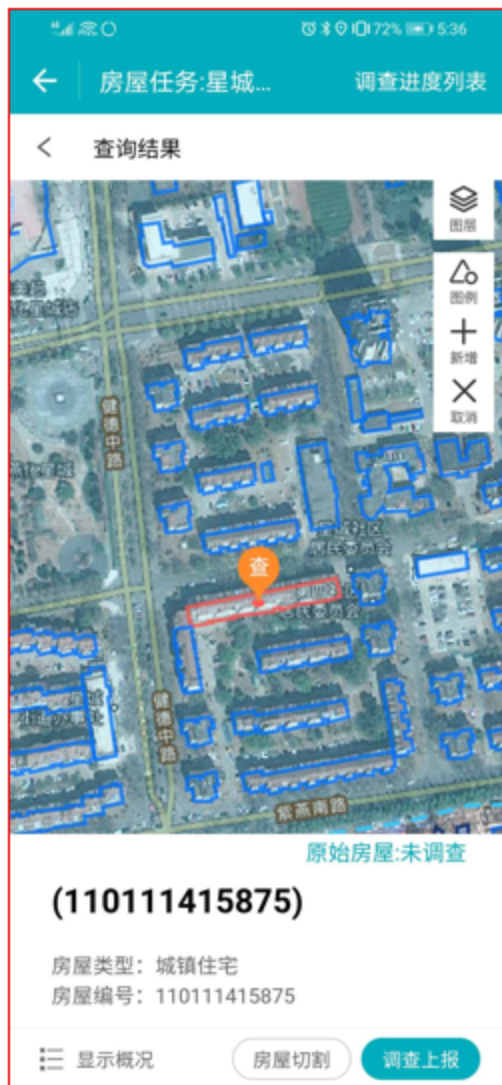
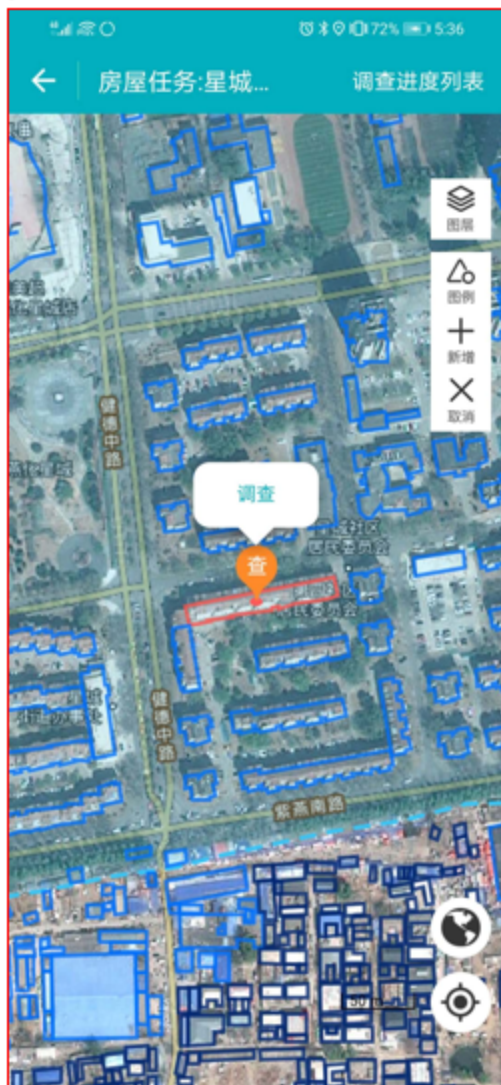

基本信息		房屋使用情况
建筑类型 *	城镇住宅 >	
现场调查情况	请选择 >	
小区名称 *		
建筑名称 *		
产权登记	请选择 >	
产权单位	请填写	
户数(户)	请填写	
所属省 *	广东省 >	
所属市 *	广州市 >	
所属区县 *	天河区 >	
所属街镇 *	五山街道 >	
所属村居	岳洲社区居委会 >	
		删除
		完成

4

房屋建筑调查 (APP端)

- 若底图房屋数据缺失，需要在地图工具栏选择【新增】，根据实地情况进行房屋轮廓的绘制，默认以打点方式绘制多边形，同时提供【矩形】，【清除】，【撤销】等辅助绘制工具，点击【完成】可结束绘制。回到属性填写页面进行录入，完成后点击【保存】完成调查。

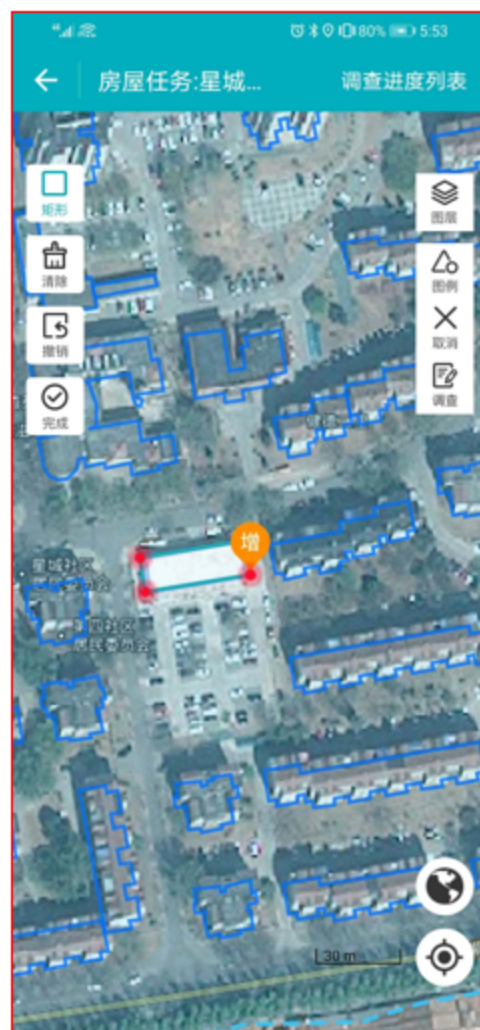

4

房屋建筑调查 (APP端)

- 如果需要调整房屋轮廓，在信息填写界面，点击建筑地址的定位图标，进入地图界面，提供【重画】、【修改】对底图数据进行编辑修改。

房屋调查信息表 切换农村房屋

基本信息 房屋使用情况

建筑类型 * 城镇住宅 >

现场调查情况 请选择 >

小区名称 *

建筑名称 *

产权登记 请选择 >

产权单位 请填写

户数(户) 请填写

所属省 * 广东省 >

所属市 * 广州市 >

所属区县 * 天河区 >

所属街镇 * 五山街道 >

所属村居 岳洲社区居委会 >

删除 完成

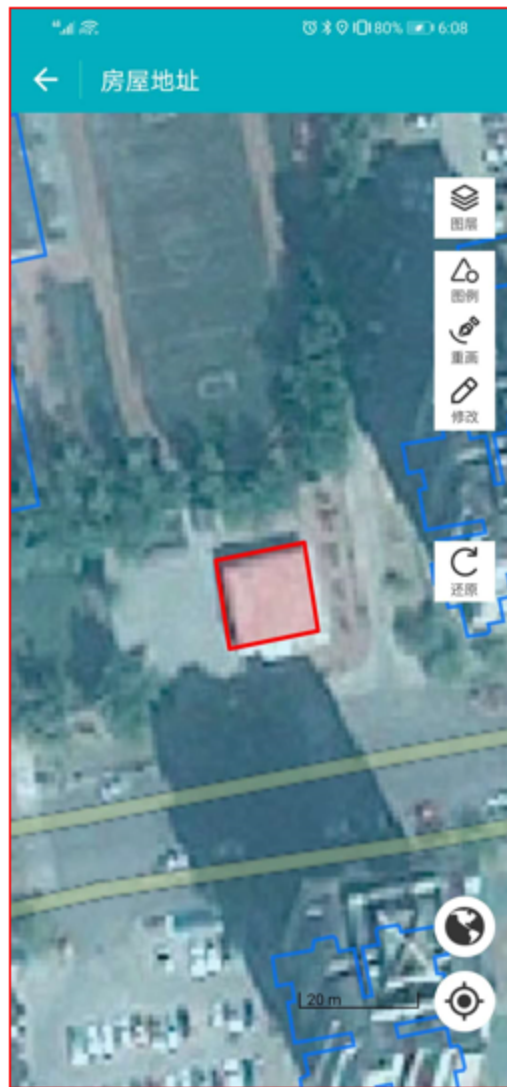

房屋调查信息表 切换农村房屋

基本信息 房屋使用情况

建筑类型 * 城镇住宅 >

现场调查情况 请选择 >

小区名称 *

建筑名称 *

产权登记 请选择 >

产权单位 请填写

户数(户) 请填写

所属省 * 广东省 >

所属市 * 广州市 >

所属区县 * 天河区 >

所属街镇 * 五山街道 >

所属村居 岳洲社区居委会 >

删除 完成

- 若底图中的房屋实际调查已经不存在了，可删除房屋，点击【调查】，跳转信息填写界面，再点击【删除】完成底图房屋删除。

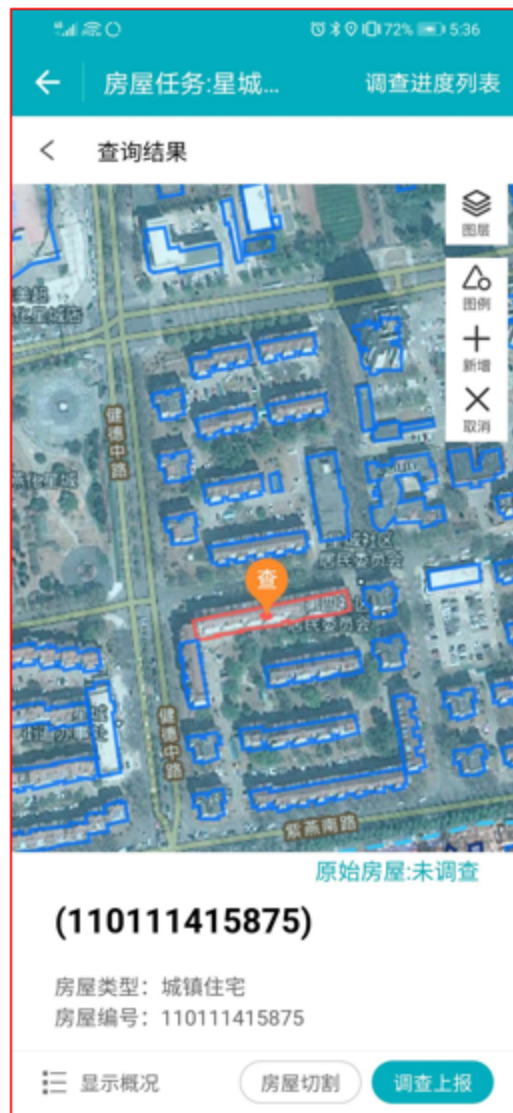

离线模式调查数据提交：需要在【我的设置】中关闭【离线模式】，点击主界面的【房屋调查】，进入【房屋调查】会弹出提示有未提交数据，点击【确定】进入到【待提交】列表。也可通过右上角的【调查进度列表】进入【待提交】列表，选中需要提交的数据，点击【提交】可完成数据提交。

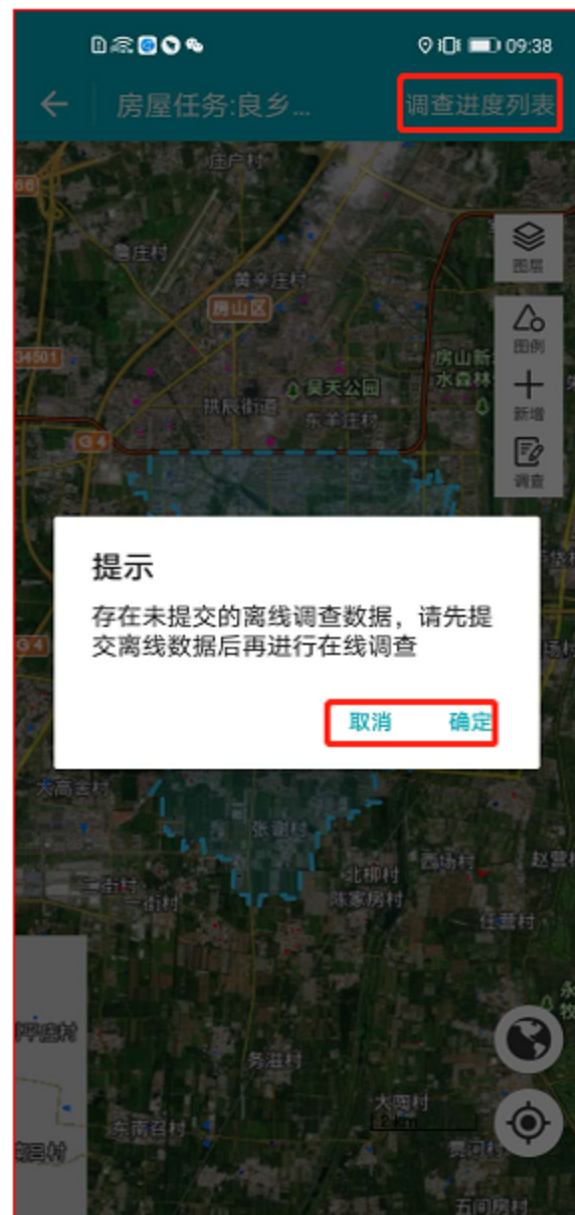

注意事项:

1. 房屋空间数据由国家统一制备和分发，地图制备时仅大致区分农村房屋和城镇房屋，需要在实地调查时确认房屋类型，系统在调查录入时支持切换房屋类型，以按实际情况填写相应的属性信息，如果房屋性质无法区分，需要协调相关部门土地性质数据。
2. 在信息填写的过程中，可以随时点击【保存】按钮进行数据保存，所有信息填写完整后才可点击【完成】按钮。
3. 房屋调查的状态分为未调查、调查中（录入部分信息）、已调查（录入全部信息并点击完成的），在地图中会以不同的颜色标识，参见图例。
4. PC端对新增房屋图形和编辑房屋图形时，增加了该房屋图形与其他房屋图形的重叠检查。
5. APP端更新离线任务或者更新软件前，切记先要提交离线模式调查的全部数据成果，否则调查数据可能被覆盖。

目 录

1 系统概述

2 工作准备

3 任务分配及数据准备

4 房屋建筑调查

5 市政设施调查

6 数据质检和核查

市政设施调查 (道路调查PC端)

PC端主要是对收集资料整理后进行信息录入

1. 调查员登录系统，点击【我的任务】，选择【道路调查】，进入道路调查的工作界面。
2. 可在地图上鼠标点击选择需要调查的道路，选择【调查】进入调查信息填写界面。
3. 也可通过调查列表点击【调查】进入调查信息填写界面。

全国房屋建筑和市政设施风险普查系统

任务管理 房屋建筑普查 市政设施调查 质检核查

东风街道-演示员

道路设施调查

道路基本信息及设施统计信息 | 道路分段信息 | 道路设施现场调查信息

[返回列表](#)

道路基本信息

*道路名称 *道路编号

*行政区划

道路起点

道路终点 [互换起点终点](#)

自动计算道路总长 (km) 0.41 (仅供参考, 实际道路长度以调查填报数据为准)

道路总长 (km) 工程投资 (万元)

是否为城市生命线 现阶段项目场地抗震设防烈度

道路设施统计信息

高架数量

沿线立交数量 处

沿线交叉口数量 处

>8m高填方路基情况 处

结合收集整理的资料，PC端道路调查主要包括以下几种情况：

1. 若底图数据与实际情况相符，直接在信息填写界面填写属性信息。
 2. 若底图道路数据缺失，需要在调查列表中点击【新增】在地图上绘制道路，双击鼠标结束绘制。
- 新增道路的时候，需要使用节点捕捉，以保证道路的连续性。

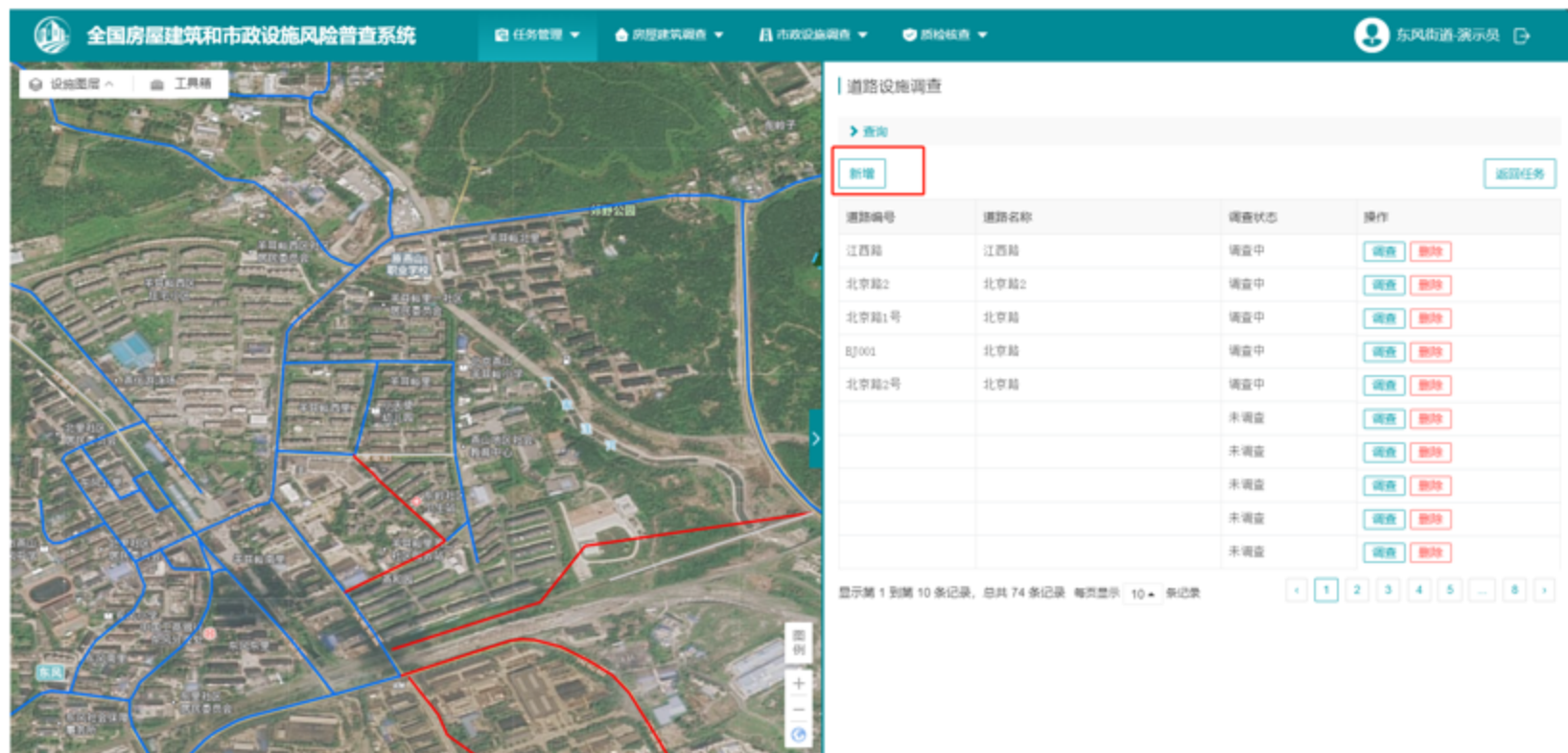

全国房屋建筑和市政设施风险普查系统

任务管理 房屋建筑调查 市政设施调查 质检检查

东风街道 演示员

道路设施调查

新增 返回任务

道路编号	道路名称	调查状态	操作
江西路	江西路	调查中	调查 删除
北京路2	北京路2	调查中	调查 删除
北京路1号	北京路	调查中	调查 删除
BJ001	北京路	调查中	调查 删除
北京路2号	北京路	调查中	调查 删除
		未调查	调查 删除
		未调查	调查 删除
		未调查	调查 删除
		未调查	调查 删除
		未调查	调查 删除

显示第 1 到第 10 条记录，总共 74 条记录 每页显示 10 条记录

1 2 3 4 5 6 7 8 9 10

结合收集整理的资料，PC端道路调查主要包括以下几种情况：

3. 若底图道路数据与实际情况不一致，系统提供【编辑】、【打断】、【组合】、【撤回】、【保存】对底图数据进行编辑修改。在调整道路底图时，注意节点捕捉，以保证道路的连续性。

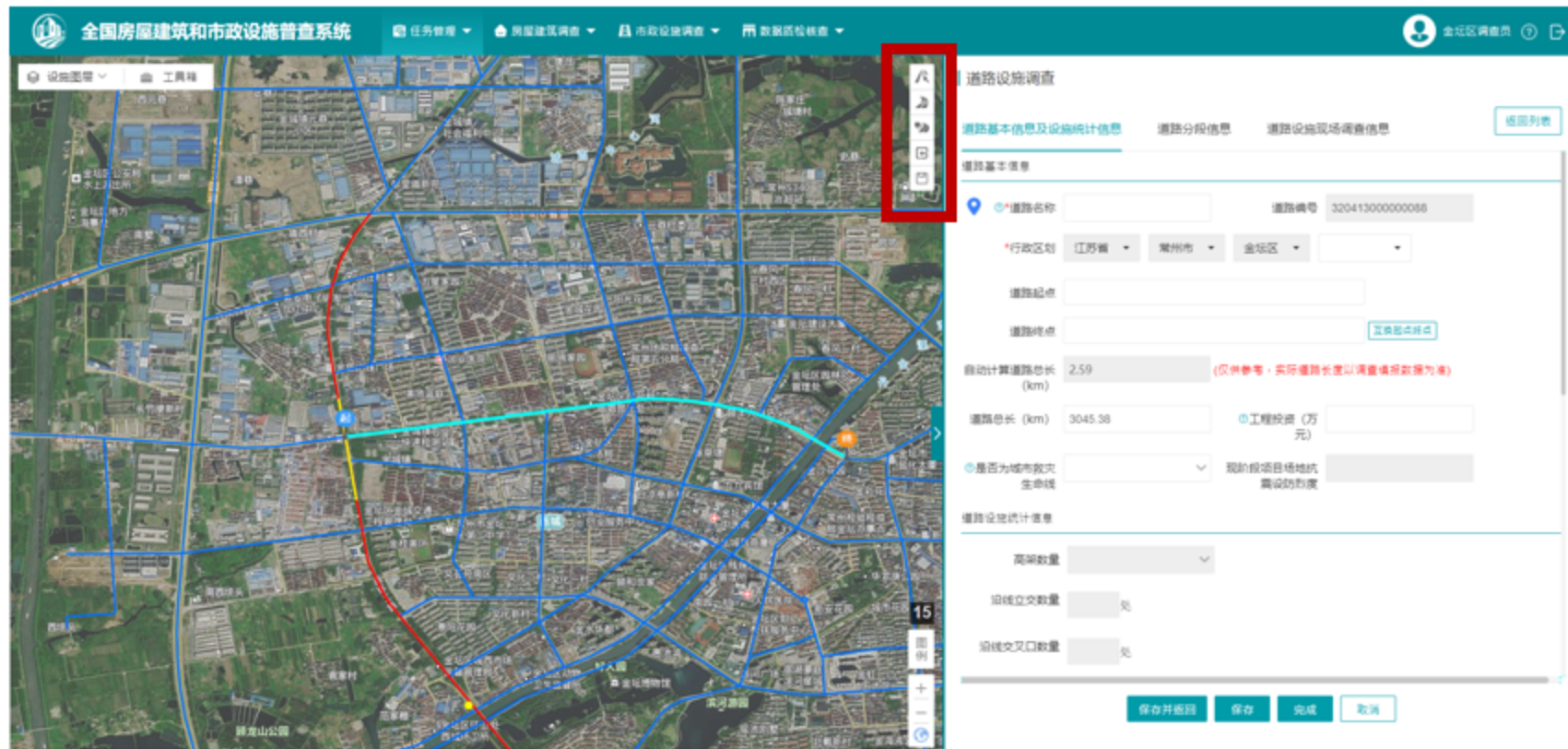

4. 若底图道路有，实际没有，需要在地图上选中道路，在弹出窗口中点击【删除】完成底图道路删除，或者在调查列表中点击【删除】。对于已删除的道路，地图会显示灰色，如果出现误删情况，单击该道路，弹出窗口中选择【恢复】，即可恢复该道路的图形和属性信息。

APP端重点对内业调查的成果进行现场核对, 以及对沿线的附属设施进行调查

1. 调查员登录移动端系统, 点击【道路调查】, 点击目标任务进入到地图界面;
2. 可在地图工具栏选择【调查】, 在地图上选中要调查道路, 点击【调查上报】, 进入信息填写界面。

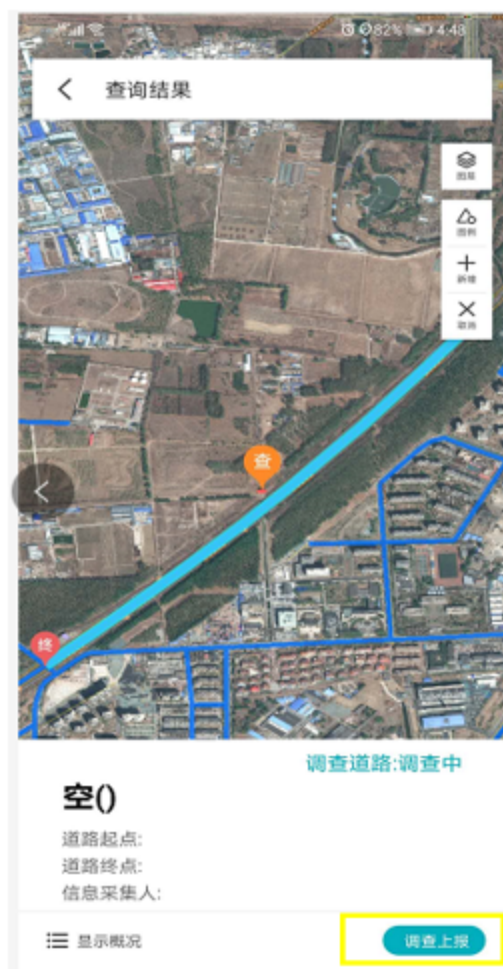

道路普查登记表	
道路基本信息及设施统计信息	道路分段信息
道路基本信息及安全信息	
道路名称 *	请填写
道路编号 *	请填写
所属省 *	北京市 >
所属市 *	市辖区 >
所属区县 *	房山区 >
所属街镇 *	城关街道 >
道路起点 *	房山区哑巴河桥哑巴河桥西南128米
道路终点 *	房山区K22+245通道桥K22+245通道桥西南4米
自动计算道路总长(公里)	1.60 (仅供参考, 实际道路总长以调查填报数据为主)
道路总长(公里)	
工程投资(万元)	请填写
删除	保存
完成	

若底图道路数据缺失，需要在地图界面右上角点击【新增】，根据实地情况进行道路绘制，点击【完成】结束绘制。新增道路的时候，在地图界面中，可选择【捕捉】对道路节点进行捕捉，以保证道路的连续性。另外可选择【清除】、【撤销】辅助道路的绘制。



若底图道路数据与实际情况不一致，进入信息填写界面，点击道路起点或终点定位图标，进入地图界面，系统提供【重画】、【修改】对底图数据进行编辑修改。编辑过程中可开启【捕捉】功能，保证道路的连续性。若底图道路有，实际没有，在信息填写界面中选择【删除】不再进行调查。

道路普查登记表

道路基本信息及设施统计信息

道路分段信息

道路设施现场调查信息

道路基本信息及安全信息

道路名称 *

请填写

道路编号 *

请填写

所属省 *

北京市 >

所属市 *

市辖区 >

所属区县 *

房山区 >

所属街镇 *

东风街道 >

道路起点 *

北京市房山区东风街

道路终点 *

北京市房山区东风北里30号楼西北方向39米迎秋名烟名酒

自动计算道路总长(公里)

0.10

(仅供参考，实际道路总长以调查填报数据为主)

道路总长(公里)

工程投资(万元)

请填写

删除

保存

完成

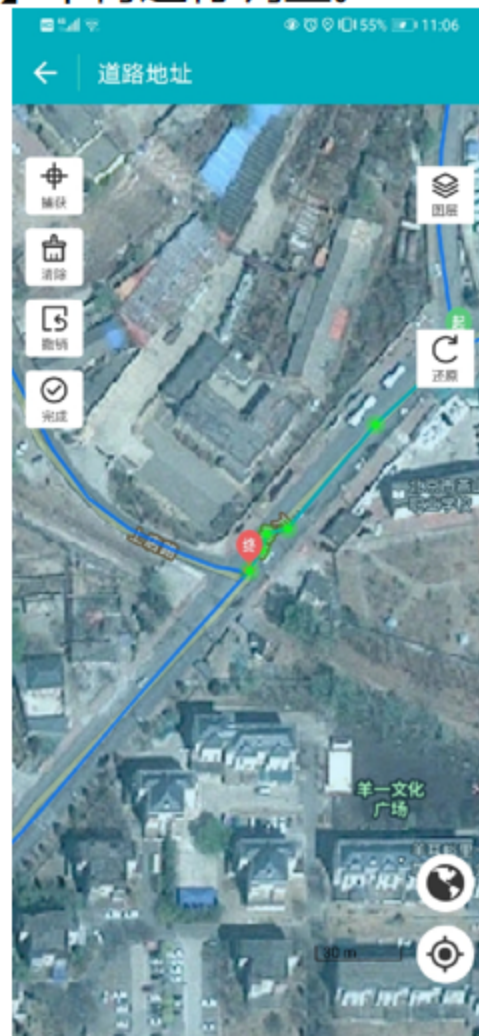

道路调查信息的核对

主要分为：

- 【道路基本信息】的核对
- 【道路分段信息】的核对

道路信息的核对都可以在APP中进行查看和修改

道路普查登记表

道路基本信息及设施统计信息

道路分段信息

道路设施现场调查信息

道路基本信息及安全信息

道路名称 * 杨康大道

道路编号 * X01002

所属省 * 北京市 >

所属市 * 市辖区 >

所属区县 * 房山区 >

所属街镇 * 迎风街道 >

道路起点 * 杨康大道西

道路终点 * 杨康大道东

自动计算道路总长(公里)

0.37

(仅供参考, 实际道路总长以调查填报数据为主)

道路总长(公里)

0.37

工程投资(万元)

23

删除

完成

道路分段信息

自动计算分段长度(公里)

0.18

(仅供参考, 实际分段长度以调查填报数据为主)

分段长度(公里)

0.18

定位分段

道路等级

主干路 >

通车日期

2001

路幅形式

四幅路 >

左侧路面宽度(m)

3.2

右侧路面宽度(m)

3.2

机动车车道类型

双向行驶 >

机动车车道数

4

最窄机动车道宽度(m)

3.25m >

最窄非机动车道宽度(m)

3

最窄人行道宽度(m)

2.5

保存

道路普查登记表

道路基本信息及设施统计信息

道路分段信息

道路设施现场调查信息

 10m以上挖方边坡



保存

道路设施调查附表

设施类型

重要承灾体 >

重要承灾体类别 * 请选择 >

新增设施位置信息

位置 请选择 >

结构形式 请选择 >

隐患类别 请选择 >

现场照片 至少添加2张照片



重要承灾体类别

8m以上填方路基

10m以上挖方边坡

6m以上挡墙

桥梁

4m以上涵洞

隧道

高架

立交

交叉口

道路设施

 清除

 撤销

 完成

 图层

 图例

 取消







30 m

注意事项：

1. 内业PC端重点要跟据收集整理的调查资料填写【道路基本信息】、【道路分段信息】；外业调查需要在APP上核对内业填写的信息，并完成【道路设施现场调查信息】信息的填写。
2. 【道路设施统计信息】根据已填写信息自动统计，不需要录入。
3. 道路调查过程中，在PC端进行操作时，为保证相邻道路的连续性，道路底图数据在新增或者编辑时，注意节点捕捉绘制道路起点和终点，以保证道路的连通。
4. 道路分段信息录入时，道路分段信息中的任何调查指标发生变化时，需要在变化的道路节点上添加分段点，分路段录入相应的信息。PC端提供分段信息复用工具，可快速实现分段信息录入。
5. 道路调查时需要确定道路的起点和终点，根据面向终点的方向判断道路的左右侧。
6. 在信息填写的过程中，可以随时点击【保存】按钮进行数据保存，所有信息填写完整后才可点击【完成】按钮。
7. 道路调查的状态分为未调查、调查中（录入部分信息）、已调查（录入全部信息并点击完成的），可参考地图图例。

市政设施梁调查（桥梁调查PC端）

PC端主要是对收集资料整理后进行信息录入

1. 调查员登录系统，点击【我的任务】，选择【桥梁调查】，进入桥梁调查的列表界面。
2. 可在地图上鼠标点击选择需要调查的桥梁，选择【调查】进入调查信息填写界面。
3. 也可通过调查列表点击【调查】进入调查信息填写界面。

全国房屋建筑和市政设施普查系统

任务管理 房屋建筑调查 市政设施调查 数据质检核查

设施调查 工具栏

桥梁信息

桥梁名称: 320413000000005

调查 图形编辑 删除

桥梁设施调查

查询

桥梁编号	桥梁名称	调查状态	操作
3204130000000001		未调查	图形编辑 调查 删除
3204130000000002		未调查	图形编辑 调查 删除
3204130000000003		未调查	图形编辑 调查 删除
3204130000000004		未调查	图形编辑 调查 删除
3204130000000005		未调查	图形编辑 调查 删除
3204130000000006		未调查	图形编辑 调查 删除
3204130000000007		未调查	图形编辑 调查 删除
3204130000000008		未调查	图形编辑 调查 删除
3204130000000009		未调查	图形编辑 调查 删除
3204130000000010		未调查	图形编辑 调查 删除

显示第 1 到第 10 条记录, 总共 50 条记录 每页显示 10 条记录

结合收集整理的资料，PC端桥梁调查主要包括以下几种情况：

1. 若底图桥梁与实际情况相符，直接在信息填写界面填写属性信息。
2. 若底图桥梁数据缺失，需要在调查列表中点击【新增】在地图上绘制桥梁，双击鼠标结束绘制。新增桥梁时，选择地图种右上角【在道路上绘制】可在已有道路上进行桥梁绘制。

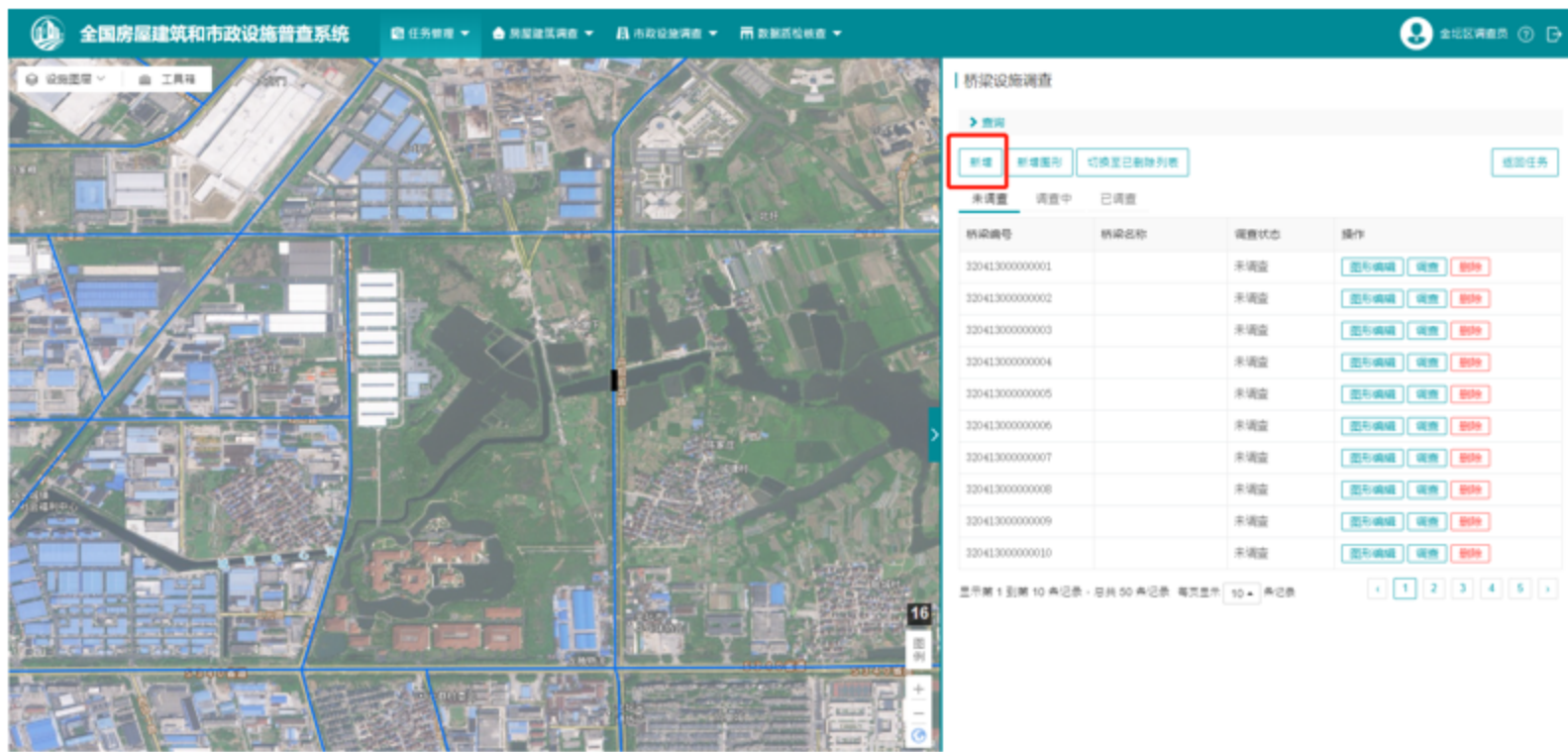

结合收集整理资料，
PC端桥梁调查主要包括以下几种情况：

3. 若底图桥梁数据与实际情况不一致，系统提供【在道路上绘制】、【自由绘制】、【编辑图形】对底图数据进行编辑修改。

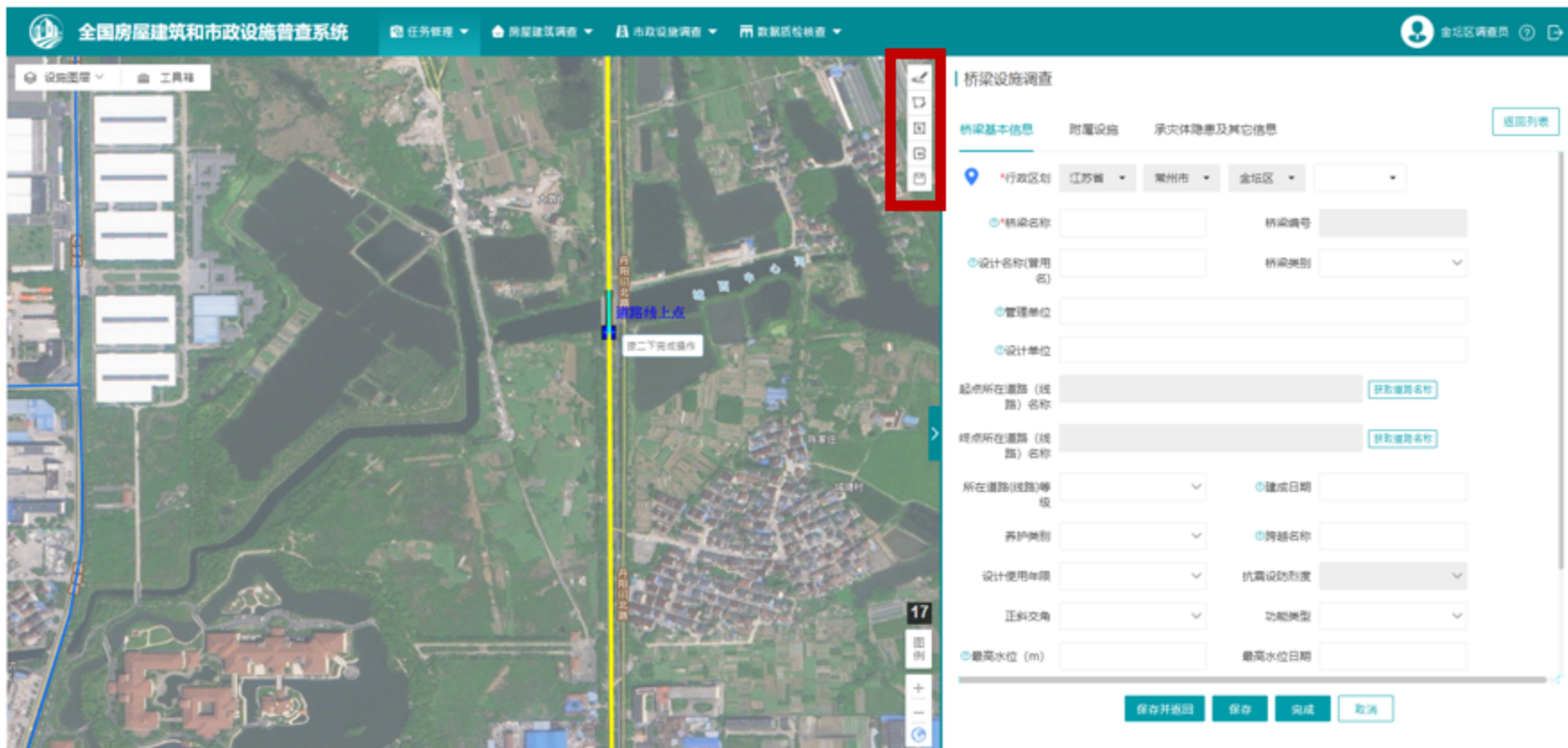

4. 若底图桥梁有，实际没有，需要在地图上选中桥梁，在弹出窗口中点击【删除】完成底图桥梁删除，或者在调查列表中点击【删除】。对于已删除的桥梁，地图会显示灰色，如果出现误删情况，单击该桥梁，弹出窗口中选择【恢复】，即可恢复该桥梁的图形和属性信息。

APP端重点对内业调查的成果进行现场核对, 以及对承灾隐患信息进行现场调查

1. 调查员登录移动端系统, 点击【桥梁调查】, 点击目标任务进入到地图界面;
2. 可在地图界面右上角选择【调查】功能, 移动地图, 使点位落到调查对象上面, 弹出【查】按钮;
3. 点击【查】按钮, 选择【调查上报】, 进入信息填写界面。

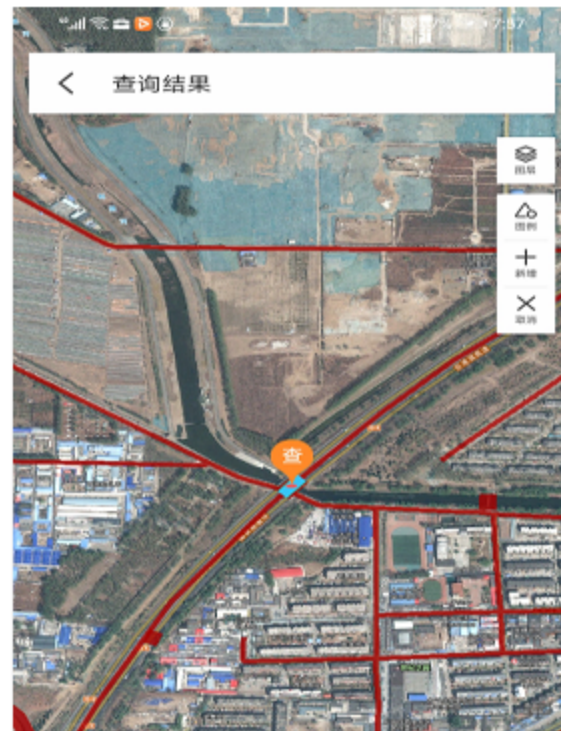

← 桥梁调查信息表

桥梁基本信息	桥梁结构及附属设施	承灾体隐患及其它信息
所属省 *	北京市 >	
所属市 *	市辖区 >	
所属区县 *	房山区 >	
所属街镇 *	拱辰街道 >	
查看/编辑位置信息		
桥梁编号	110111000108	
桥梁名称 *	请填写	
设计名称 (曾用名)	请填写	
桥梁类别	请选择 >	
管理单位	请填写	
设计单位	请填写	
起点所在道路(线路)名称	请填写	
终点所在道路	请填写	
删除	保存	完成

A、若底图桥梁数据与实际情况相符，直接在信息填写界面填写属性信息。



桥梁调查信息表

桥梁基本信息	桥梁结构及附属设施	承灾体隐患及其它信息
所属省 *	北京市 >	
所属市 *	市辖区 >	
所属区县 *	房山区 >	
所属街镇 *	东风街道 >	
查看/编辑位置信息		
桥梁编号		
桥梁名称 *	请填写	
设计名称(曾用名)	请填写	
桥梁类别	请选择 >	
管理单位	请填写	
设计单位	请填写	
起点所在道路(线路)名称	请填写	
终点所在道路		
删除	保存	完成

5

市政设施调查（桥梁调查APP端）

B、若底图桥梁数据缺失，需要在调查列表中点击【新增】在地图上绘制桥梁，开启【捕捉】功能，可在道路上进行绘制，点击完成结束绘制。



C、若底图桥梁数据与实际情况不一致，可在信息填写界面中点击【查看/编辑位置信息】，开启【捕获】，对桥梁信息进行修改，点击【完成】结束编辑。若底图桥梁有，实际没有，需要在信息填写界面中点击【删除】。

桥梁调查信息表

桥梁基本信息	桥梁结构及附属设施	承灾体隐患及其它信息
所属省 *	北京市 >	
所属市 *	市辖区 >	
所属区县 *	房山区 >	
所属街镇 *	东风街道 >	
查看/编辑位置信息		
桥梁编号		
桥梁名称 *	请填写	
设计名称 (曾用名)	请填写	
桥梁类别	请选择 >	
管理单位	请填写	
设计单位	请填写	
起点所在道路(线路)名称	请填写	
终点所在道路		
删除	保存	完成



桥梁调查信息的核对

主要分为：

- 【桥梁基本信息】的核对
- 【桥梁结构及附属设施】的核对
- 【承灾体隐患及其他信息】的核对

桥梁信息的核对都可以在APP中进行

查看和修改

桥梁调查信息表			桥梁调查信息表			桥梁调查信息表		
桥梁基本信息	桥梁结构及附属设施	承灾体隐患及其它信息	桥梁基本信息	桥梁结构及附属设施	承灾体隐患及其它信息	桥梁基本信息	桥梁结构及附属设施	承灾体隐患及其它信息
所属省 *	北京市 >		防护类型	梁柱式护栏 >		承载体隐患		
所属市 *	市辖区 >		防护等级	八级 >		桥区不良地质		岩溶
所属区县 *	房山区 >		伸缩缝类型	钢板伸缩缝 >		是否存在滑坡、泥石流灾害		是
所属街镇 *	迎风街道 >		支座类型	钢筋混凝土块支座 >		是否有过强风后损伤		否
查看/编辑位置信息			抗震设施	抗震连杆 >		是否存在冲刷或冰凌		否
桥梁编号	110111000031		挡土墙类型	扶壁式 >		是否有超限车辆通行情况		否
桥梁名称 *	金水桥		其他设施	人行道等3项 >		是否经过抗倾覆评价		是
设计名称(曾用名)	五音桥		穿越情况及附挂管线	公路隧道等2项 >		是否存在车船物撞击风险		否
桥梁类别	大桥 >		档案资料	竣工图资料等2项 >		最严重的耐久性环境作用		风沙磨蚀环境
管理单位	管理单位		桥梁检测记录			其他信息		
设计单位	设计单位		桥梁检测记录			桥梁单项控制指标		
起点所在道路(线路)名称	请填写					桥梁单项控制指标		
终点所在道路								
删除			完成			删除		
完成			删除			完成		

注意事项:

1. 桥梁调查过程中，系统会加载道路图层数据，在桥梁空间数据进行绘制或者编辑时，为保证桥梁绘制在道路上，需要选择【在道路上绘制】功能。
2. 内业PC端重点要跟据收集整理的调查资料填写【道桥梁基本信息】、【桥梁结构及附属设施】、【承灾体隐患及其他信息】；外业调查需要在APP上核对内业填写的信息，并完成现场调查信息的填写。
3. 在信息填写的过程中，可以随时点击【保存】按钮进行数据保存，所有信息填写完整后才可点击【完成】按钮。
4. 桥梁调查的状态分为未调查、调查中（录入部分信息）、已调查（录入全部信息并点击完成的），可参考地图例。

市政设施调查（供水设施调查PC端）

PC端主要是对收集资料整理后进行信息录入，主要需要录入供水厂站和供水管线信息

1. 调查员登录系统，点击【我的任务】，选择【供水调查】，进入供水调查的列表界面。
2. 可在列表中选择需要调查的供水类型，进入调查信息填写界面。

全国房屋建筑和市政设施风险普查系统

任务管理 房屋建筑调查 市政设施调查 数据质核核査

调查员14

我的任务

任务进度

我的任务

查询

房屋调查 道路调查 桥梁调查 供水调查

任务名称	状态	任务组长	计划完成时间	操作
阎村镇	未完成	调查员6	2020-10-10	供水厂站 供水管线 下载离线任务 下载离线地图

显示第 1 到第 1 条记录，总共 1 条记录

市政设施调查（供水设施调查PC端）

PC端主要是对收集资料整理后进行信息录入，主要需要录入供水厂站和供水管线信息

1. 【供水厂站】调查需要根据已有资料进行信息录入，然后进行外业现场调查核实。
2. 【供水厂站】分为【取水设施】、【净水厂设施】、【加压泵站】、【调压站】，分别进行录入。

供水厂站空间位置不需要在地图上表达，仅信息填写页面填写到乡镇一级行政区。

全国房屋建筑和市政设施风险普查系统

任务管理

房屋建筑调查

市政设施调查

数据质检核查

调查员14

任务列表

行政区划北京市市辖区房山区

取水设施

基本信息

现场调查信息

基本信息

*设施名称917新增取水设施

*行政区划北京市市辖区房山区阎村镇

政府主管部门

运维管理单位

建成年月

设计资料调查

建(构)筑物占地面积(m²)

建(构)筑物总高度(m)

设计使用年限

结构设计安全等级

建(构)筑物抗震设防烈度7度

建(构)筑物抗震设防类别

是否处于地震断裂带

是否存在不良地质

保存

完成

取消

净水厂设施

基本信息

现场调查信息

基本信息

*设施名称917新增净水厂设施 (未调查)

*行政区划北京市市辖区房山区阎村镇

政府主管部门

运维管理单位

建成年月

设计资料调查

建(构)筑物占地面积(m²)

建(构)筑物总高度(m)

设计使用年限

结构设计安全等级

建(构)筑物抗震设防烈度7度

建(构)筑物抗震设防类别

是否处于地震断裂带

是否存在不良地质

保存

完成

取消

加压泵站

基本信息

现场调查信息

基本信息

*设施名称917新增加压水泵 (未调查)

*行政区划北京市市辖区房山区阎村镇

政府主管部门

运维管理单位

建成年月

设计资料调查

建(构)筑物占地面积(m²)

建(构)筑物总高度(m)

设计使用年限

结构设计安全等级

建(构)筑物抗震设防烈度7度

建(构)筑物抗震设防类别

是否处于地震断裂带

是否存在不良地质

保存

完成

取消

市政设施调查（供水设施调查PC端）

PC端主要是对收集资料整理后进行信息录入，主要需要录入供水厂站和供水管线信息

1. 【供水管线】调查需要根据已有资料进行信息录入，然后进行外业现场调查核实。
2. 点击【新增】根据实际情况在地图上绘制供水管线，分为【在道路上绘制】和【自由绘制】。
3. 绘制完成后填写属性信息，点击保存或者完成即可。



6 市政设施调查（供水设施调查APP端）

APP端重点对内业调查的成果进行现场核对，以及对承灾隐患信息进行现场调查

1. 调查员登录移动端系统，点击【供水调查】，点击目标任务进入到【供水类型】选项界面。
2. 选择【供水厂站】或【供水管线】进入属性填写界面进行现场信息核对。

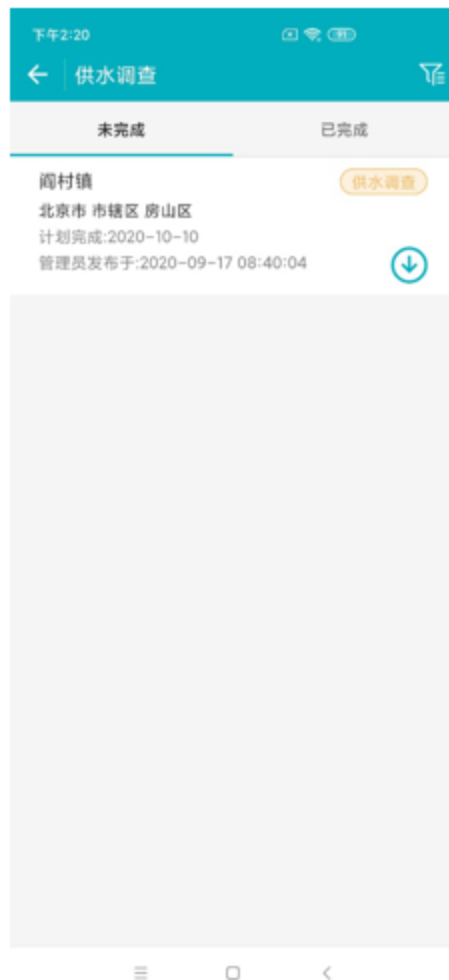

6 市政设施调查（供水设施调查APP端）

APP端重点对内业调查的成果进行现场核对，以及对承灾隐患信息进行现场调查

1. 进入属性编辑界面对内业填写的信息进行核对，根据现场情况填写【现场调查信息】。
2. 录取现场照片，保存或者完成即可。

下午2:37

← 净水厂设施调查信息表

基本信息

现场调查信息

设施名称

917新增净水厂设施（未调查）

设施类别

净水厂设施

所属省

北京市

所属市

市辖区

所属区县

房山区

所属街镇

阎村镇

政府主管部门

运维管理单位

建成年月

设计资料调查

建(构)筑物
占地面积
(m²)

建(构)筑物
总高度(m)

设计使用年
限

删除

保存

完成

下午2:37

← 取水设施调查信息表

基本信息

现场调查信息

设施名称

917新增取水设施

设施类别

取水设施

所属省

北京市

所属市

市辖区

所属区县

房山区

所属街镇

阎村镇

政府主管部门

运维管理单位

建成年月

设计资料调查

建(构)筑物
占地面积
(m²)

建(构)筑物
总高度(m)

设计使用年
限

删除

保存

完成

下午2:37

← 加压泵站调查信息表

基本信息

现场调查信息

结构形式

请选择 >

外观检查

请选择 >

是否有明显
沉降

请选择 >

钢结构厂房

请选择 >

厂区周边存
在的地质灾
害隐患

请选择 >

是否处于地
质采空区

请选择 >

现场照片

+

删除

保存

完成

下午2:37

← 供水管线调查信息表

基本信息

现场调查信息

管线类型

输水管线

所属省

北京市

所属市

市辖区

所属区县

房山区

所属街镇

阎村镇

查看位置信息

政府主管部
门

设施

运维管理单
位

设施

设计资料调查

结构设计使
用年限

50年

结构设计安
全等级

二级

抗震设防烈
度

7度

抗震设防类
别

是否处于地
质采空区

删除

完成

注意事项:

1. 供水厂站不需要在地图上表示空间信息，仅在系统中录入设施相关的调查信息。
2. 供水厂站和供水管线需要严格按照先内业后外业的工作流程，需要先根据搜集整理资料在PC端录入相应的信息，APP重点对现场调查信息进行补充。
3. 供水管网数据没有底图制备，完全需要在系统新增绘制，注意绘制起点终点时，注意使用节点捕捉功能，以保证管线的连通性。
4. 供水管线绘制提供两种工具，沿道路绘制和自由绘制，沿道路绘制时，如果在同一条道路上，可以点击起点终点系统自动沿道路形成管线的走向，当跨越两条道路时，应尽量在道路连接处增设节点，以保障数据绘制的质量。
5. 在信息填写的过程中，可以随时点击【保存】按钮进行数据保存，所有信息填写完整后才可点击【完成】按钮。

目 录

1 系统概述

2 工作准备

3 任务分配及数据准备

4 房屋建筑调查

5 市政设施调查

数据质检和核查

1. 系统自动质检，质检内容包含调查对象空间和属性信息。
2. 可以任务区为单位质检或者以区县为单位质检，由管理员和任务组长实施。
3. 质检可在调查过程中对已调查数据随时进行操作。

 全国房屋建筑和市政设施普查系统

 底图管理

 任务管理

 房屋建筑调查

 市政设施调查

 数据管理

 数据质检核查

 系统管理

 数据审核

行政区划

北京市

市辖区

房山区

任务区

任务组长

任务状态

质检状态

完成时间

查询

重置

房屋调查

道路调查

桥梁调查

供水调查

任务区	任务组长	任务状态	质检数量	错误数量	合格率	质检状态	质检时间	操作
长阳镇	武彦清	未完成	13256	2858	78.44%	已检	2020-12-10 19:56:11	<div>重新质检 质检结论</div> <div>错误数据</div> <div>质检报告</div>
阎村镇	杨章廷	未完成	23452	10203	56.49%	已检	2020-12-10 19:32:11	<div>重新质检 质检结论</div> <div>错误数据</div> <div>质检报告</div>
星辰街道	阎村镇调查员罗能	未完成	225	19	91.56%	已检	2020-12-10 19:29:47	<div>重新质检 质检结论</div> <div>错误数据</div> <div>质检报告</div>
新镇街道	阎村镇调查员罗能	未完成	1028	715	30.45%	已检	2020-12-10 19:29:49	<div>重新质检 质检结论</div> <div>错误数据</div> <div>质检报告</div>
迎风街道	王五	未完成				待检		<div>质检</div>
城管街道	张三	未完成				待检		<div>质检</div>

质检结果处理，可通过列表逐项定位和修改。

全国房屋建筑和市政设施普查系统

任务管理

房屋建筑调查

市政设施调查

数据质检核查

系统管理

用户头像 武彦清

设施图层

工具箱

请输入房屋编号

搜索

城镇房屋信息

房屋基本信息

房屋使用情况

房屋类别

住宅

非住宅

现场调查情况

不需要调查

需补充调查

需补充调查原因

无人

需进一步协调

在建

其它

如选择其它请输入其它

单位/小区名称

建筑名称

户数

行政区划

北京市

市辖区

房山区

拱辰街道

建筑地址

北京市房山区阳城环路房山区交通局长阳交通运输管理站附近长阳社区居民委

错误列表

查询

数据类别

城镇房屋

农村房屋

上一条

下一条

返回质检页面

房屋编号	数据类别	检测规则	错误描述	调查人	调查时间	是否修正	是否例外	例外原因	操作
110111000033	城镇房屋	属性为空检查	是否采用减隔震未填写	李明明	2020-11-18	未修正	否		错误定位
110111000033	城镇房屋	属性为空检查	是否进行过改造未填写	李明明	2020-11-18	未修正	否		错误定位
110111000033	城镇房屋	属性为空检查	有无明显可见的裂缝、变形、倾斜等未填写	李明明	2020-11-18	未修正	否		错误定位

1. 点击【抽样核查】进入操作页面，对应调查对象类型分别进行数据抽样核查。
2. 【新建抽样任务】打开设置界面，包含抽样范围，抽样方法、抽样比例、并指派核查人员。



全国房屋建筑和市政设施普查

设施图层 工具箱

张家庄村 庄里村 道沟村 铁角村 艾峪村 公洞铺 北边桥村 大洼岭 联合村 榆林港 义和村 森水村 套港 西石门 沙岭西村 大姜港口 花树岭 石板岭 新铺 长安庄村 夹子石 偏道子村 大台村 赵家地村

抽样任务分配

*任务类型 房屋调查

*任务名称

*行政区划 北京市 市辖区 房山区

*抽样方法 区域随机抽样

*抽样比例 % 预览

*任务组长 选择

*任务接收人 选择 清空

*计划完成时间 实际完成时间

保存 取消

房山区主管

供水抽样调查

是否通过	计划完成时间	操作
------	--------	----

注意事项：

1. 国家、省级、市级、区县都可以进行数据抽样，抽样范围以区县为基本单元进行，抽样方式和抽样比例可配置，每一级进行数据抽样任务指派只能选择本级核查员。
2. 抽样方式包括区域随机抽样和分级随机抽样，区域随机抽样是针对整个行政区范围内随机抽样，分级随机抽样是针对辖区内各子区分别随机抽样。
3. 抽样比例可按照《房屋建筑和市政设施数据汇交和质量审核管理办法》设置，每一级要求的抽样比例不同。
4. 核查员进入核查任务进行数据核查，可查看调查数据详情，需要逐条进行核查并形成数据质量评定结论。
5. 系统根据核查结果自动计算合格率，形成数据质量结论，作为数据审核的依据。

1. 核查员登录系统，点击【数据质检核查】->【抽样核查】打开核查任务选择核查入口。
2. 对应抽样任务列表中数据记录选择【详情】可查看调查数据完整信息，点击【核查结论】可填写核查结论和意见。



1. 管理员和核查组长登录系统进入核查任务页面，如果抽样数据全部核查结束，可点击抽样结论，弹出【抽检结论】界面填写抽检结论和意见。
2. 点击【完成】弹出提示“完成后不能再修改，确认完成”。完成后，核查结论和抽检结论不可再修改。

 全国房屋建筑和市政设施普查系统

数据质检核查

抽样核查

编号

搜索

设施图层

工具箱



我的抽样任务

> 查询

房屋抽样调查

道路抽样调查

桥梁抽样调查

供水抽样调查

抽样任务名称	状态	任务组长	合格率	是否通过	计划完成时间	操作
房屋建筑抽样任务	未完成	核查人	100.00%		2020-11-06	<div>城镇房屋抽查</div> <div>农村房屋抽查</div> <div>抽检结论</div> <div>完成</div>

显示第 1 到第 1 条记录，总共 1 条记录

1. 核查员登录系统，点击【抽样核查】，选择抽样任务，点击抽样任务进入。
2. 点击【抽检进度列表】，选择【抽样核查】，进入信息填写界面，点击核查结论，弹出【核查结论】界面填写核查结论和意见。



感谢聆听